DAILY
اراده
دافغان نشراتي مرکزملي خپلواکه ورځپانه

سال ششم شماره ۱۵۳
شماره مسلسل ۱۰۱۹
شنبه ۳ سرطان ۱۳۸۵ ه.ش
۲۷ جمادي الاول ۱۴۲۷ ه ق
24 June, 2006

سال تاسیس ۱۳۷۹ ه ش

PROPERTY OF ACKU
AFGHAN MEDIA RESOURCE CENTER A.M.R.C

حامدکرزی ازعملکرد جامعه جهانی انتقادکرد

حامدکرزی رئیس جمهور کشور ازجامعه جهانی خواسته است تادرشیوه مبارزه با طالبان بازنگری نماید. حامدکرزی دریک نشست خبری که روزپنجشنبه برگزار شده بود ازعملکردجامعه جهانی در زمینهء نابودی هراس افگنی درکشور انتقاد کرد. حامدکرزی با اشاره به اینکه مبارزه با هراس افگنی تنها درداخل مرزهای کشور محدود مانده است ناتوانی های نظام و برخی از عوامل بیرونی را دلایل اساسی افزایش ناآرامی ها درکشور خواند. کرزی گفت درکمتر از یکماه گذشته نزدیک به ۶۰۰ نفر افغان به بهانه های مختلف زیر نام طالبان ویا نیرهای دولتی کشته شده اند.

ص۴

سپنتا له ولسمشر مشرف سره پر طالبانو غږېږي

د هیواد د بهرنیو چارو وزیر رنگین دادفر سپنتا د پاکستان په دوه ورځني سفر پرون (جمعه د چنگابن ۲ د جون ۲۳ اسلام اباد ته رسیدلی دی چې پاکستاني مشرانو سره په پاک افغان پوله امنیت تینګولو او د طالبانو په ضد د دواړو هیوادونو د همکارۍ په اړه خبرې وکړي د پروګرام ترمخه به سپنتا له ولسمشر جنرال پرویز مشرف وکتل او د پاکستان خارجه وزیر خورشید قصوري سره یې رسمي خبرې وکړي

۴مخ

قتل ۹ تن از مخالفین درهلمند

حملات زمینی و هوایی نیروهای ائتلاف درولسوالی موسی قلعه ولایت هلمند ۹ تن از مخالفین دولت را کشت. سخنگوی والی آن ولایت با تائید این خبر میگوید این حملات دیشب هنگامی رخ داد که شماری از طالبان درمنطقه کچ ولسوالی یاد شده برای اجرای حملات نیروهای مشترک دولتی وائتلاف آماده گی میگرفتند.

ص۴

دلرغونو آثاروغله ونیول شول

دهرات ولایت دغوریانو په ولسوالی کی دتاریخی اثارو او لوټولو په تور څلورکسان پداسی حال کی نیول شوی چی دلرغونو او تاریخی اثارو په لرونکو سیموکی لاس په لاس دتاریخی اثار ویه لیږ دولو بوخت وو دهرات ولایت امنیه قوماندان وویل چی دنیول شوی کسانو له ډلی څخه یو بهرنی دی چی ترڅېړنو او پلټنو وروسته به دڅلورو واړو په اړه بشپړ معلومات خپاره کړی شی.

بل پلو دهرات ولایت داطلاعات اوکلتور دریاست مشر ولی شاه وایی چی په نوموړی سیمه کی وړاندی تردی هم یو شمیر خپل سره او په زورلیږدنی او لوټونی شوی دی چی پر وړاندی یی پروخت ګام نه دی پورته شوی. هغه هیله مندی وښودچی امنیتی ساتونکی له نوموړو لوټولو او لیږدونی څخه پوره درس واخلی اوپه راتلونکی کی له دغه لرغونی سیمی څخه په سمه توګه ساتنه وکړی.

سرمقاله

افزایش مالیه مواد غذایی، قیمت ها را بالا میبرد ومردم فقیر را تهدیدمیکند!

وزارت مالیه ، بازهم دست به یک کار دیگر عامه المنفعه زد وآن اعلام افزایش درتعرفه های مالیاتی موادخوراکی وغذایی است .

درکشوری مانند افغانستان که فقر عمومی مستقر است وبیداد میکند وحکومتهای آن توانایی وکفایت لازم را درتقویه بنیادهای رفاهی جامعه ندارند، از سوی دیگر بیعدالتی های اجتماعی، فساد اداری ودرسالهای اخیر اعمال سیاست های فقیرساختن فقرا وسرمایه دارشدن سرمایه داران هرروز عرصهء زندگی را برمردم عامه تنگ وتنگتر میسازد، درچنین کشورها حکومتها ودولتها بدون آنکه کار موثر برای مردم انجام بدهند، برفشارهای اقتصادی شان برمردم می افزایند.

وزارت مالیه درهفته های اخیر به یک ابتکار(!) دیگر دست زده که تعرفه های یک تعداد ازمواد استهلاکی وغذایی را که قسماً ازخارج وارد میشوند الی شانزده درصد افزایش داده است .

چنانیکه قیمت یک کیلو بوره بعد از طالبان ودر دورهء حکومت موقت ۱۴ افغانی بود، اکنون بعد ازسه سال بر اثر فعالیتهای ادارات حکومت این رقم به ۳۵ افغانی در داخل مندوی کابل رسیده است. یعنی دونیم برابر افزایش یافته است. درحالیکه همزمان طی این سه سال اخیر قیمت بیش از دو برابر افزایش یافته است . بلند ساختن مالیه بر مواد غذایی درست یک ماه بعدتر از پذیرفتن یک افزایش ناچیز تقریباً (سه صدافغانی) درمعاش کارمندان دولت است که درجریان تصویب بودجه از سوی شورای ملی بعد ازچانه زنی های حق وناحق درشورا، وآنهم تحت فشار وکلاء صورت گرفت .

البته این افزایش سه صد افغانی هم احتمالاً درماه میزان صورت خواهد گرفت (؟!)

وزارت مالیه پیش ازآنکه به پرداخت این فیصدی ناچیز تن دردهد، چهارماه پیشتر به افزایش مالیه مواد غذایی دست زده وبه اصطلاح بیلانس دادوستد خویش را از همین حالا از جیب اکثریت فقیر مردم کارسازی کرده است.

تافعالیت خویش را به آقایان دونرها، نشان داده باشند درحالیکه چشم با بصیرتی درکار است که وضعیت زندگی کارکنان مردم را ببیند وبعد اجراآت فرماید، وزارت مالیه بهتر است به جای افزایش مالیه مواد استهلاکی غذایی که خوراک روزمرهء فقیرترین مردم این کشور به شمار میرود، مانند بوره، چای ، روغن، لوبیاو نخود ، به افزایش مالیه آن مواد لوکس دست بزند که مورد استفاده ثروتمندان است، مانند موترهای پجیرو ، کروزین وکروزرهای پنجاه وشصت هزار دالری که وزراء ، معینان، مشاوران، روساو ثروتمندان وقوماندانان ورهبران ازآن دو دو تا استفاده میکنند.

ص۴

انحلال ۷ گروه مسلح وابسته به مجاهدین در کشور

مقامات افغان می گویند که هفت گروه مسلح غیرقانونی را در ولایت شمال شرقی تخار منحل و خلع سلاح کرده اند. آنها می گویند ضمن این برنامه توانسته اند دست کم ۲۰۰ قبضه سلاح را جمع آوری کنند.

ص۴

دمخالفینواوه مړه او لس ټپیان

دارزګان ولایت د دهراوت په ولسوالی کې تیره ورځ دیوی نښتی په مهال ددولت د مخالفینو ۷ تنه وژل شوی او لس نوری ژوندی نیول شوی دی. په کندهار کی د ۲۰۵ نمبر اتل قول اردو قوماندان جنرال رحمت الله روفی وایی دماسپښین ددری بجو په شاوخوا کی دملی پوځ او نړیوالو ائتلافی ځواکونو کاروان ته دهراوت ولسوالی دباغ یوسف په سیمه کی مخالفینو کمین نیولی وچی دډزواوجګړو په جریان کی ۷ تنه وسله وال مړه او ۱۰ نوریی ونیول شول.

جنرال روفی وایی په نښته کی افغانانو او ائتلافی ځواکونو ته دسرزیان نه دی اوښتی.

په زابل کې څلور مړې وموندل شول

سیمه ییز افغان چارواکی وایی دهغو څلورتنو مړی یی موندلی چی داونی په سرکی تری سرونه پری شوی وو. دغه مړی دزابل ولایت په دوو کلیو کی موندل شوی دی. یوه سړی چی ځان دطالبانو ویاند بولی وایی ددوی وسله والو دغه څلور کسان ځکه وژلی چی دامریکا پوځ اودافغانستان حکومت ته یی جاسوسی کوله. افغان او امریکایی ځواکونه دافغانستان په جنوب کی دطالب وسله والو پرضدپه سترو عملیاتو بوخت دی.

په نورستان کې عملیات روان دي

دنورستان ولایت دکاندیش ولسوالی په مربوطاتو کی ورمه شپه دطالب وسله والو او ائتلافی ځواکونو ترمنځ نښته شوی چی له امله یی دوو خواوته تلفات اوښتی یو تن چی ځان یی دطالبانو ویاند معرفی کړی ادعا کوی د دوی وسله والو دکاندیش ولسوالی دبازګل په سیمه کی ائتلافی ځواکونو ته کمین نیولی و او په حملی کی اوه تنه عسکر وژل شوی.

ده ویلی په نښته کی دوه تنه طالب وسله وال هم وژل شوی دی. ائتلافی ځواکونو په یوبیان کی ویلی دنورستان په نښته کی ددوی څلورتنه عسکر مړه شوی او یوی ټپی دی. ائتلافی ځواکونو ویلی په سیمه کی ددوی عملیات دوام لری.

په جګړه کی هغه ملامت وی چی په ناحقه ماشه کشوی

ص۲

خط استعماری دیورند یکی از عوامل عمده تشنج منطقه است

ص۲

پیوسته به گذشته

خط استعماری دیورند یکی از عوامل عمدهء تشنج منطقه است

اکادمیسین دستگیر پنجشیری

تا سال ۱۳۳۸ سران دول و هیئاتهای بلند پایه حکومات دو کشور برای حل مشکلات ترانزیتی و انجام مذاکرات بکشورهای همدیگر مسافرت های رسمی بعمل آوردند (۴) با استقرار حکومت نظامی جنرال ایوب خان در بهار ۱۳۳۹، طیارهٔ جاسوسی امریکا، از میدان هوایی پشاور پرواز و امنیت فضایی کشور ما را خلاف موازین بین المللی نقض کرد و در فضای اتحاد شوروی سرنگون گردید.

سرکوب خونین خلقهای پشتونخوا و بلوچستان افزایش یافت، مدت حبس پاچا خان برای چهارمین بار طولانی گردید، دها مبارز پشتون و بلوچ در زندانها، نابینا، علیل و بیمار روانی شدند. ثابت قدم ترین میهنپرستان از جمله کاکا جی صنوبر حسین در زندانهای پاکستان جان سپردند. دراین مرحله تضاد محافل حاکمه افغانستان با پاکستان تشدید شده، قیود ترانزیتی و مشکل تراشی ها، در مقابل کالاهای تجارتی افغانی افزایش یافت و طبق اعلامیه رسمی مورخ ۶ سنبله ۱۳۴۰ ش قونسگری های افغانستان در شهر های مختلف پاکستان بوظایف خود خاتمه بخشیدند.

درماه قوس ۱۳۴۱ در چوک یادگار شهر پشاور جرگه بزرگی بریاست افضل بنگش دعوت شد. در این جرگه در حدود پنجاه هزار از میهنپرستان پشتونخوا اشتراک فعال کرده بودند. در ختم جرگه نسبت به برخورد ضد کرامت انسانی محافل حاکمه پاکستان علیه تمدیدحبس خان عبدالغفار خان و دیگر زندانیان سیاسی اعتراض و لغو یک یونت را مطالبه کردند.

سردار محمد داود صدراعظم در حمل و سرطان سال ۱۳۴۰ ش بهنگام مسافرتهای رسمی به مسکو و لندن در زمینه مساله پشتونستان موضعگیری محسوس تر فعال تر کرد. (۵) بعد از بازگشت از مسکو ضمن مصاحبه با نمایندگان آژانس باختر گفت: «مجادله ملی مردم پشتون را، مشروع و حق مسلم شان میدانم.» سردار محمد داود هنگام مسافرت رسمی به انگلستان برای خلق «پشتونخوا» «رای گیری عمومی را» تقاضا کرد. صدراعظم افغانستان برای بار سوم در شام ۹ سنبله ۱۳۴۰ ضمن یک بیانیهٔ رادیویی گفت: «علایق و همدردی افغانستان و ملت پشتون را نه قوت امروز قطع میتواند و نه قوت فردا ... (۶)

انعکاس گسترده حق آزادی و خودِ مختاری خلق پشتونخوا و بلوچستان در مطبوعات خارجی از جمله در مطبوعات ایالات متحده امریکا از مانور های مهم تبلیغاتی و سیاسی نماینده دایمی افغانستان در ملل متحد بود. همچنین این مساله مهم در ابلاغیه های مشترک صدراعظم افغانستان و رئیس شورای وزیران اتحادشوروی و در مطبوعات فرانسه و هند، چکوسلواکیای سابق بازتاب روشن یافت. و این مسالهٔ واقعاً داغ پیرامون کشور ما اهمیت بین المللی کسب کرد. و رضاشاه که از انکشاف مناسبات افغانستان و اتحادشوروی و از نفوذ روز افزون آن در منطقه و ایران احساس تشویش و نگرانی میکرد؛ بخاطر رفع اختلاف و عادی شدن مناسبات افغانستان و پاکستان «مساعی جمیله» خود را آغاز کرد. تاجائیکه در مطبوعات کشور انعکاس گسترده یافت. در ماه سرطان ۱۳۴۱ به پاکستان و درماه اسد همان سال بدعوت شاه افغانستان به کشور ما مسافرت کرد و با محمدظاهر شاه مذاکراتی انجام داد. (۷)

سرکوب خونین خلقهای پشتونخوا و بلوچستان افزایش یافت، مدت حبس پاچا خان برای چهارمین بار طولانی گردید، دها مبارز پشتون و بلوچ در زندانها، نابینا، علیل و بیمار روانی شدند.

درمیزان ۱۳۴۱ ایالات متحده امریکا برای استقرار مناسبات سیاسی افغانستان و پاکستان از مجاری دیپلوماتیک، گرایش نشان داد و پیشنهاد میانجگری دولت خود را، از طریق سفیر ایالات متحد امریکا مقیم کابل، بحکومت افغانستان سپرد. محافل حاکمه افغانستان که رشد و تکامل سریع نیروهای تولیدی وتقویت بخش دولتی اقتصاد ملی و انکشاف مناسبات افغانستان و شوروی و دیگر کشور های سوسیالستی را مغایر دوام و بقای نفوذ و سلطهٔ سیاسی، اجتماعی و اقتصادی خاندان سلطنتی ارزیابی میکرد، و از انکشاف مزید روابط کاملاً ترقی آفرین افغانستان و کشور های سوسیالستی بویژه از نفوذ شوروی می هراسید، از گرفتن پیشنهاد میانجگری قصرسفید بسیارخشنود گردید و ضمن پاسخی «مساعی جمیله» قصر سفید را ستایش کرد. خلاصه در سالهای اخیر صدارت سردار محمد داود سفیر ایالات متحده امریکا متعین کانادا برای رفع اختلافات حکومات افغانستان و پاکستان تعیین گردید. در ۲ عقرب ۱۳۴۱ نمایندهٔ خاص رئیس جمهور ایالات متحده امریکا وارد افغانستان شد. و با شاه و محافل رهبری کننده دولت شاهی افغانستان مذاکره کرد. باحتمال قریب به یقین دپلوماسی قصر سفید راه را برای عادی سازی و تجدید مناسبات سیاسی افغانستان و پاکستان، استعفای حکومت سردارمحمدداود، تشکیل لویه جرگه ۱۳۴۳، تدوین، وضع و نفاذ قانون اساسی، استقرار «دموکراسی تاجدار» و «مشروطیت» و نفوذ، حضور و سلطهٔ سیاسی، اقتصادی و فرهنگی جهان غرب و برای تغییر جهت سیاست داخلی و خارجی افغانستان بسود اقمار ایرانی و پاکستانی و اقتصاد بازار آزاد هموار کرد (۸)

درجریان کشمکش های خونین شیخ مجیب الرحمن برای استقلال سیاسی «بنگه دیش» بازهم این امکان واقعی برای ملل و مردمان پشتونخوا و بلوچستان مهیا شده بود تابه پشتیبانی بیدریغ ملت افغان و دیگر نیروهای صلحدوست منطقه و جهان ازحق خود ارادیت خویش در سطح ملی و بین المللی دفاع میکردو جنبش ملی و رهایی بخش قومی خود را به پیروزی میرسانیدند. اما حکومت دههٔ اخیر سلطنت محمدظاهر شاه، دراین مرحلهٔ بحرانی پاکستان بازهم از عقب خنجر نزد و به این پندار واهی بودند که: مساله پشتونستان در شرایط صلح آمیز، راه حل عادلانهٔ خود را بشیوهٔ خود بخودی و بدون مبارزه فعال سیاسی خواهد یافت. خلاصه حکومت دههٔ قانون اساسی ۱۳۴۳ باستثنای موسی شفیق صدراعظم از چارچوب مانور های سیاسی، تبلیغاتی، بیانات و مصاحبه های تشریفاتی و در نهایت از حدود بخششهای نقدی، تحایف و پناه دادن رهبران سیاسی و تجلیل روز ۹ سنبله «جشن پشتونستان» گامی فراتر نهاده نتوانستند.

بطور کلی عدم الحاق به دسته بندی های سیاسی و نظامی، تائید اساسهای کنفرانس باندونگ و اعلامیه کنفرانس بلگراد، دفاع از جنبش های آزادی بخش ملل و مردمان آسیا و افریقا، پشتیبانی لفظی از مطالبات مردم پشتونخوا و بلوچستان حل مسالمت آمیز مسالهٔ پشتونستان، تقویت مناسبات دوستانه و برادرانه با کشورهای همسایه و ممالک اسلامی، احترام به منشور ملل متحد و جلب همکاری های این موسسه جهانی و پشتیبانی ریاکارانه از ارزش های اعلامیه جهانی حقوق بشر همه و همه جوهر و مضمون اساسی سیاست خارجی حکومات دههٔ اخیر سلطنت محمدظاهر شاه بوده است.

گرچه محمد موسی شفیق آخرین صدراعظم دههٔ اخیر سلطنت، با امیر عباس هویدا صدراعظم ایران در ماه اپریل ۱۹۷۳ م (۹) قراردادی در زمینه استفاده از آب دریای هلمند امضاء کرد و برای بهبود مناسبات با ایران گامهای «جسورانه» بلند نمود. اما این اقدام موسی شفیق بواکنشهای جدی همه نیروهای دموکراتیک، ملی و ترقیخواه از جمله ح.د.خ.ا.، افغان ملت و محمد هاشم میوندوال رهبر دموکرات مترقی مواجه گردید. علیه امضاء این قرارداد نابرابر وحدت عمل نیروهای سیاسی با ملی گرایان تامین شد. در تظاهرات خیابانی، در مطبوعات و شبنامه ها، خشم و خروش اعتراض آمیز میهنپرستان از جمله هیجانات انقلابی حلقه های مخفی بازتاب یافت و سرنگونی رژیم سلطنتی برای نخستین بار در نشرات زیر زمینی حلقهٔ نو بنیاد «گروه کار» و دیگر میهنپرستان درپوهنتون کابل پخش شد.

موسی شفیق صدراعظم برای حل مسالمت آمیز مسالهٔ پشتونستان با حکومت پاکستان ارادهٔ محافل حاکم کشور را دریک کنفرانس مطبوعاتی یک روز پیش ازامضای قرارداد آب هیلمند پیشگویی کرد اما پروسهٔ مذاکرات انجام نشد. توافقنامهٔ حل و فصل مساله پشتونستان از قوه بفعل نیامده بود که در نیمه های یک شب مهتابی و سفید (۲۵ - ۲۶ سرطان ۱۳۵۲) ناقوس مرگ سلطنت و حکومت موسی شفیق بصدا در آمد و تاریخ مؤقتا درست ۱۸۰ درجه علیه سیاست موسی شفیق چرخش کرد. بعد از کودتای ۲۶ سرطان ۱۳۵۲ و استقرار رژیم جمهوری در افغانستان سردار محمد داود صدراعظم و رئیس دولت افغانستان در ۱۰ ماه آگست ۱۹۷۶ م بنا به دعوت ذوالفقار علی بوتو صدراعظم پاکستان به آنکشور مسافرت کرد و در اکتوبر ۱۹۷۷ م محمد ضیاء الحق بکابل دعوت شد. هردو جانب به این تفاهم رسیده بودند که مسایل مرزی و حقوق مردم پشتونخوا از طریق مذاکره حل و فصل شود.

این گرایش سازشکارانهٔ محمد داود بواکنش نا مساعد رهبران «نشنل عوامی» پارتی مواجه گردید. اجمل ختک در جشن پشتونستان حاضر به سخنرانی نشد و در مراسم ۹ سنبله، خلاف تعامل سالهای گذشته اشتراک مستقیم و فعال نکرد.

ادامه دارد

په جګړه کی هغه ملامت وی چی په ناحقه ماشه کشوی

نادر

مونږ تل په خپلو لیکنو او وینا وو کي داسی خبری زیاتی راوړو چی زمونږ هیواد جګړو وران کړی دی ځانی اومالی جبران نه منونکی زیانونه مو ولیدل. زمونږ د هیواد په جګړو کی بهرنیو د خپلو اهدافو په خاطر لاس درلود او لاس لري. له ګاونډو او لیری هیوادو څخه خلك راتلل او دلته یی د افغانانو په مخکی افغانان وژل ښه می یادشی د روسانو په مقابل کی چی کوم جهاد روان ونویو مجاهد راته کیسه کوله چی "مونږ په یوه پوسته باندی ډزی شروع کړی لنډه دا چی هغه پوسته مو ونیوله څه کسان خو په کی مړه وو یو افسر پاتی او څو کسه مو ژوندی ونیول" هغه وویل چی "زمونږ په ملګرو کی دوه عربان هم را سره وو خو دافسراو عسکرو په تسلیمد کی یو عرب راسرۀ و نو موږی عرب هغه افسر په برچه باندی وواهه او نور ډیربی خیاله روان و او ورته یی کتل او د هغه له وهلو او وینو څخه یی خوند اخیسته خوشاله معلومیده. افسر خپل تشی ونیو او کیناست مونږ ته یی په حیرانو سترګو داسی وکتل چی ګنی هغه په دنیا کی بی له خدایه او بی له مونږه افغانانو بل څوك نه لری کله به یی مونږ ته وکتل او کله به یی د هغه عرب برچی ته چی هره شیبه به ورته ګوابنیده" هغه وویل چی" زمونږ افغانی غیرت په جوش راغی چی یو عرب څنګه زمونږ په مخکی یو افغان افسر راته وژنی په مخکی یو چرسی ملګری و هغه ماشینه راوړو له او هغه یې وویشت او حق ته تسلیم شو افسر او عسکر مو خوشی کړل کله چی هغه بل عرب خپل ملګری ولید په چیغو چیغو یې ژړل. مونږ ورته ډاډ ورکاوه. چی ده ته به په تقدیر کی همداسی لیکلی وو چی په جګړه کی ولګیږی. هغه مونږ ته وویل زه داسی نه ژاړم چی دی مړشو زه داسی ژاړم چی دی او زه په یوه ورځ له کوره د جهاد لپاره راوتلی وو دی له ماڅخه مخکی جنت ته لاړ او زه پاتی شوم زه د خپل ځان ویر اخیستی یم زمونږ چرسی ملګری ماشینه په ورو اړو له ډزشو هغه یی هم وویشت وی ویل ځی چی دواړه یو ځای شی. مخابره مووکړه چی دواړه عربان به جنګ کی لګیدلی دی" اصلی خبره داده چی مونږ افغانان چی د جګړو پړې په نورو اچوو باید ځان ته هم وګورو چی مونږ په خپله په کومه لاره روان یو په جګړو کی ولی نوروته اجازه ورکوو چی زمونږ په هیواد کی ورانی وکړی هغه څوك ډیر ملامت وی چي د نورو په لمسون او یاد خپلی شخصی ګټی او مقام د لاسته راوړلو لپاره د ټوپك ماشی ته ګوتی وروړي او یا خو د پنځو روپیو لپاره په داسی چاپسی روان وی چی هغه مشر د خپلو ګټو به خاطر افغانان پری وژنی یا افغ هیواد پری ورانوی. او ښه ورته ګوری تخریبی او وژونکی بهرنیانو ته اجازه ورکوی چی دلته یو بهرنی وګړی ووژنی او تخریب وکړی او ځان مرګی بریدو کړی او یا خو د جوړولو کسان له منځه وړي. که فرضاً افغانان د تخریب لپاره کوم ګاونډی هیواد ته لاړ شی هلته په ورته اعمالو لاس پوری کړی آیا پنځه شپي به یی وشی. هیڅکله نه. په هماغه لومړی ورځ به اولسی خلك ددوی لاسونه وتړی او قانون ته به یی وسپاری. خو افغانانو ددی څولسیزو په اوږ دوکی لاتر اوسه پوری پدی ونه پوهیدل چی نړی په څه کی روان ده او مونږ کومه لاره راخپله کړی ده که چیری افغانانو یو بل ته تن ورکړی وای او یوازی د وطن د جوړولو فکر ورسره وای ولی به د روسانو لپاره زمینه برابر یدله که تنظیمو نو په اوله دوره کی د قدرت لپاره و طن لاتور وران کړی نه وای ولی به ملت ورڅخه کرځیدو او طالبانو ته به یی غیږه خلاصوله که طالبانو بی له اودسه په خلکو پنځه واری د ماسپښین لمونځ نه کاوه. او د دوری پواسطه یی خلك تر سپږ مونه راوستل د علم او پوهی او دموکراسی مخالفت یی نه کولو د یکتاتورانه حرکات یی نه کولی ولی به ملت بیرته تری اوښتلو ولی به یی د نړیوالو ځواکونو راتګ ته خوشالی کوله او اوس هم که چیری اوسنی دولت قانون ته مخنه وکړی او په رښتنی توګه د خلکو او ملت زړه لاس ته راوړی ولی به خلك تری اوړی. لنډه دا چی هرڅه افغانان په خپله کوی او هر عمل عکس العمل لری تر هغه چی خپله افغانان دا وطن جوړ نه کړی هیڅوك یی نشی جوړولی.

راځی چی دهیوادنه دغرض لاسونه لنډ کړو!

[illegible]

افغانانوچی څه ناڅه دیرش کاله دجنګ په دورکی تیری کړی، کړاوونه او ستونزی یی ګاللی دی شهیدان یی ورکړی او په ګاونډو هیوادونو کی یی دمهاجرت دردوونکی شیبی تیری کړی دی ایا په اوس وخت کی ددی حق نه لری چی په هوسایی سره ژوندون وکړی؟ اُو یا په خپلو زخمونو باندی پټی ولګوی؟ نړیوالی ټولنی خو دی ته حاضری شوی دی چی دخپلو بشری مرستو په واسطه ددوی غوښتنو ته ځوابونه ووایی خودغه دلستونی ماران به څنګه له منځ نه لاړشی او دافغانانو دمزاحمت نه به کله لاس اخلی ؟ نن ورځ چی په افغانستان کی زموږ دګاونډ تخریبی عملیاتو وده کړی دښوونکو دمرګ ژوبلی به څنګ کی مکتبونه سوځول کیږی ایا افغانی بچیان ددی حق نه لری چی په خپل هیواد کی ازادانه په زده کړه لاس پوری کړی او خپل سیاسی شعور پیاوړی کړی؟

نن ورځ چی دخلکو او حکومت ترمنځ کوم واټن راپیدا شوی دی او نن چی افغانان په خپلو کی چاړه او غوښه دی ،او نن چی دهرات په ولایت کی دسنیانو او شیعه ګانو ترمنځ کوم اخ وډب راپیدا شوی دی ایا دا ټول دغرض لاسونه نه دی؟ چی یوهیوادونو دپولونه موږ ته راغزول شوی او زموږ ژوند ته دلوی ګواښ او دمرګ سبب شوی دی داټول او دغه راز ورته پیښی زموږ او زموږ دوطنوالو دخوش باوری نه یی الهام نه دی اخیستی؟ چی موږ یی دترقی دکاروان نه وروسته پاتی کړی یو. که ځواب مثبت وی نو دا باید ووایو چی موږ دخپلی خوش باوری له وجی نه تراوسه پوری لاخپل دښمن نه دی پیژندلی او کوم تاوانونه چی ددوی له خوازموږ هیوادته متوجه شوی دی هغه نه جبیره کیدونکی هم دی.

اوس ددی وخت دی چی دزیاتی هوښیاری څخه کار واخلو او دغرض دخاوندانو څیری لاپسی بربنډی کړو ترڅو نور وته دپند اوعبرت سبب وګرځی.

افغانان په عمومی توګه بی جوړی استعدادونه لری او که دغه استعدادونه پرځای باندی وکارول شی نو افغانانو ته به یی دوه ګټی رسولی وی. یو داچی په بی ځایه ناسته با څه کی به دنوروتر تاثیر او شعاع لاندی نه وی راغلی اوله بلی خوا به یی په خپلو هلو ځلو باندی دهیواد دابادی ښك لا لاپه زړه پوری کړی هم وی خوپه دی شرط چی ددوکه مارو اوتخریبی قوتونو ځاله رنګه کړی او خپل هیواد ددوی دشرنه وژغوری.

که چیری مودغه راز ناپاك غرضونه وپیژندل او دنابودی زمینی مو ورته برابری کړی نوبیابه ددوستو هیوادونو مرستی هم په ځای لګیدلی وی او ګټه به یی څو برابره زموږ په برخه وی . او که چیری زموږ دبی پروایی له وجی نه تخریبی قوتونه لاپسی وده مومی او زموږ دبدن په شریانونو کی ځای ونیسی نو بیا به په هیڅ قوت باندی له منځه نه وی وتلی او زموږ ټولی ورځنی چاری به دځنډ او خنډ سره هم مخامخ شوی وی . چی بیا به لاسونه مروړو او څه ګټه به ترینه نه وی ترلاسه شوی. نواوس ددی وخت دی چی په خپلو کی سره خپل شو او هغه کرکی او بدبینی چی دنورو له خوا په موږ را تپل شوی هغه به نطفه کی خو نسا کړو او په دی توګه خپل هیواد ته دخپلو متوپه زور دپوره پرمختیا زمینی برابری کړو.

دمخدره موادو په لیږدرالیږ کلك بندیز دکښت اندازه کموي

اشرف

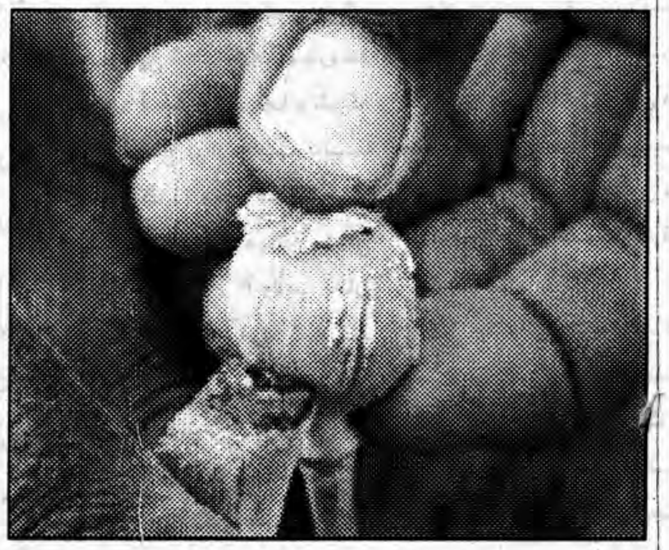

اوس زموږ په هیواد کی دکوکنار او نورومخدره موادوکښت او سوداګری دبهرنیوفشارونو له امله قانوناً دولسمشر دفرمان له امله منع شوی ده ایا واقعاً دغه فرمان په ټول هیواد کی تطبیق شوی دی ؟ هیڅکله نه .له هماغه وخت څخه تر اوسه پخپله په هغو سیمو کی چی زور لری ښه پریمانه کرل کیږی مونږ په تیرو اوان پدی سږکال کی دکوکنارو دکرلوسیمی دبیلګی په توګه لږو تیرکال له مشرقی څخه کاریګر ځوانان مزارشریف ته دکوکنارو مزدوری ته تللی وو هلمند او کندهار ته تللی وو سږ کال هم دفچك وهلو لپاره کندهار هلمند او څیرمه سیموته دمزدوری لپاره تللی وو هغوی له راتګ څخه وروسته وویل چی دیرزیات کوکنار کرل شوی وو په مزدورانو پسی به هر څوك ګرزیدل چی کوکنار تری پخیدل خودکوکنارو داړولو کمپاین هغه وخت پیل شي چی حاصل تری واخلی دغه راز سږکال دهیواد په نورو سیموکی هم لږ لږ وډیرکرل شوی وو اودراتلونکی کال لپاره یی زیات تصمیمونه نیولی دی په کومه سیمه کی چی دکوکنارو کښت زیاتیږي هلته دطالبانو واکمنی هم زیاتیږی او خلك دکوکنارو په خاطر ورسره ملګری کیږی ترهغه چی خلك له دولت سره هم غږی نشی دا عملیاتونه به موقتی نتیجه ورکړی خو دپوځیانو له راتګ وروسته به بیا " زوړ ملا او زړی تر اویح وی " حکومت خونشی کولای چی دهری پولی په سرپوسته جوړه او هر وخت یی اکمال کړی.

دکوکنارو دکښت ورو ورو کمولو او په پای کی دبیخی له منځه وړلو ښه لاره دمخدره موادو د نتقال په برخه کی سخت بندیزونه دی همدا اوس په اولسونو کی داپینو نرخ چی څو کاله پخوا یو خورد کم دری پاوه چی یو سیر باله شی له ۴۰ زرو کلداروڅخه راولوید تیرکاله سیر په ۱۴۰۰۰ کلدارو باندی په ننګرهار کی پلورل کیده خو سږ کال لدی امله چی دو تلو لاری یی سختی شوی دی څوك یی پوښتنه هم نه کوي هر چاسره په کورکی لږو ډیرپروت وی دسوداګرو خووار کړی. نوهغه راته وویل تاسو مطبوعاتچیانو دکوکنارو په بندیز پسی قلم راپورته کړی چی ددولت له یاده ووځی تاسو یی بیرته ورته پام واړوی سیرمی په ۲۵۰۰۰

کی اخیستی اوس یی څوك په ۱۳۰۰۰ کی هم پوښتنه نه کوی چی هرطرف یی وباسو نیول کیږی ټول وطن استخباراتو خطادی ځکه چی په منونو، منونویی ترلاسه کړی. یو چا راته وویل چی تباه تباه شوم ورته می وویل ولی خدای دنه نیولی دی . داځینی پوستی خو ښه دی یو پنځه روپی چی ورته لاس کی ونیسو څه نه وایی په یوه لاره راسره تیریږی خو داځینی یی ډیربی مخه دی څه وکړو نه کار شته نه روزګار خو انشاء چی کال ته به یی څه غم وخوړل شي.نوخبره داده چې که چیری لارې سختی شي دغه سوداګری خپله ختمیږی دغه کښت خپله کمیږی نو اوس دحکومت لپاره دوه اغیز منی لاری شته یوه دانتقال په برخه کی سخت بندیز اوبله خلکوته تردی زیاته ګټور لاره اوهغه داده چی خلکوته کار پیداشی او له وزګارتیا څخه خلاص شی.

ACKU

افزایش مالیه مواد غذایی...

وزارت مالیه نباید از استخوان مردم فقیر گوشت وچربی حصول کند وبه افزایش قیمت مواد غذایی کمک کند.

درحالیکه در گمرکات کشور استفاده جویی وجود دارد ودرقاچاق دهها قلم از دارایی این کشور ، دست مالیه گیر کوتاهی میکند، ولی میاید وبه نزدیکترین محل جیب مستهلک فقیر را سراغ میکند که مجبور است پس ازین یا بوره نخورد ویا به صف فاسدان اداره‌ء دولت ورشوه بگیران بپیوندد تا شکمش را سیرکند.

اینست یکی از فعالیتهای سازنده‌ء حکومت درتداوم وگسترش رشوت وفساد اداری!

به نظر میرسد که کارگزاران وزارت مالیه درچنین موارد درتعیین وتأمین مالیه از سنجش لازم کار نمیگیرند.

چندی پیش وضع مالیه طوری بود که سرمایه داران شکایت داشتند. حالا گویی شکایت آنها را می خواهد مرتفع سازد ومدرک دیگری را سراغ کرده اند.

به چنین مالیه گیری ها ازجمله ساده گرفتن مالیات گمرکی ولایات مرزی وخالی کردن جیب گدایان روی سرک (یعنی مامورین وتبنگ فروشان شهر) میتوان ضرب المثل : فیل ایلای پشه گیر) را برای مالیه بگیران کشور به کار گرفت .

با این وصف امیدواریم جامعهء جهانی به خاطر **خدمت صادقانه** ، این مسوولین محترم را مورد تقدیرات بیشتر قرار دهند!

اما این سخن ناگفته نماند که معلوم نیست وزارت مالیه با این کارش برسرشورای ملی کلاه گذاشته است ویا برسرمردم معاش بگیری که چاره ماه بعد(سه صدافغانی) به معاش شان ممکنست اضافه شود! کدامیک؟

سپنتا له ولسمشر مشرف ...

د اپریل په میاشت کې د افغانستان په کابینه کې د بدلونونو او د خارجه وزیر په حیث له ټاکل کیدو وروسته د اسلام اباد ته د ده لومړی سفر دی

د پاکستان د بهرنیو چارو وزیر سپنتا ته د تیرې چارشنبې په ورځ د آذربایجان په پلازمېنه باکو کې د یوې غونډې په ترڅ کې د پاکستان د سفر بلنه ورکړې وه.

پاکستان ته دسپنتاسفر په داسې وخت کې کیږي چې دواړو هیوادونو په دې وروستیو کې د یو بل په ضد د تودو بیانونو تبادله کړې وه.

ډیپلومیټکي او دولتي سرچینې وایي چې دواړه غاړې به د اعتماد رامنځته کیدولپاره هم غور وکړي

افغان حکومت ګیله کوي چې اوربکي اوس هم له پاکستاني خاورې څخه افغانستان ته داخلیږي او دا چې پاکستان دې د هغوی د مخنیوي لپاره نور ګامونه واخلي

پاکستان دا تورونه ردوي او وایي چې د مشکوکو کسانو د غیرقانوني تګ راتګ د مخنیوي لپاره یې افغان پولې سره نژدې شاوخوا ۸۰۰۰۰ عسکر ځای په ځای کړي دي

پاکستاني ولسمشر جنرال پرویز مشرف څو ورځې وړاندې یو عربي تلویزیون ته په مرکه کې وویل چې افغانستان کې د ننه امنیت د پاکستان نه، بلکې د افغان اداري مسولیت دی

انفجار در بصره چندین کشته و زخمی داد

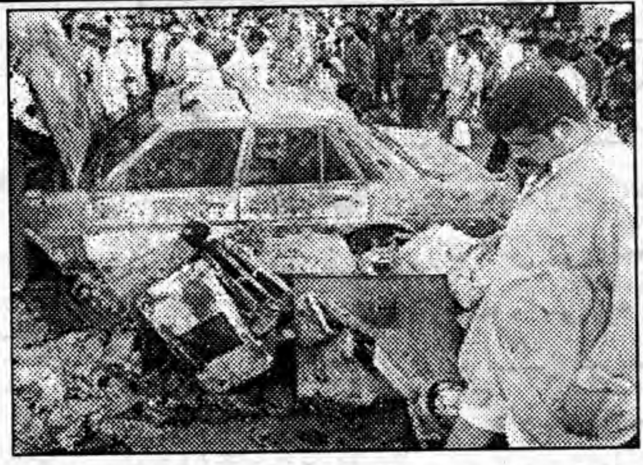

در جدیدترین تحولات در عراق، انفجار در شهر بصره، واقع در جنوب این کشور، دست کم ده کشته و تعدادی زخمی برجای گذاشته، در بغداد وضعیت فوق العاده اعلام شده و در خبری دیگر، صدام حسین، رهبر سابق این کشور، به اعتصاب غذای خود خاتمه داده است.بر اساس گزارش های رسیده از بصره، صبح روز جمعه، ۲۳ جون، یک موتر بمب گذاری شده در شهر بصره منفجر شد و در اثر آن، دست کم ده نفر غیرنظامی کشته و حدود پانزده نفر دیگر زخمی شدند.جزییات این حادثه هنوز مشخص نیست اما گفته می شود که این موتر در نزدیکی یک پمپ تیل منفجر شده است.برخی شاهدان عینی گفته اند که انفجار موتر در جریان یک عملیات انتحاری صورت گرفته است.این حادثه در حالی روی می دهد که تلاش برای استقرار امنیت در بصره ادامه دارد و از ماه گذشته، وضعیت فوق العاده در شهر اعلام شده و تعداد گزمه های امنیتی در جاده ها افزایش یافته است. همچنین، روز جمعه در شهر بغداد، پایتخت، نیز مقررات وضعیت فوق العاده برقرار شد.دفتر نخست وزیر عراق با صدور بیانیه ای گفته است که رفت و آمد عراده جات در مناطق مرکزی شهر از ساعت ۲ تا ۶ بعد از ظهر ممنوع است.ساعاتی قبل از انتشار این بیانیه، یک واحد گزمه متشکل از نظامیان امریکایی و عراقی هنگام عبور از یکی از جاده های مرکزی بغداد هدف تیراندازی قرار گرفت اما به کسی آسیبی نرسید..

پایان اعتصاب غذا

در گزارشی دیگر از عراق، منابع نظامی ایالات متحده در آن کشور گفته اند که صدام حسین، رییس جمهوری سابق عراق، به اعتصاب غذای خود پایان داده است. پیشتر گزارش شده بود که صدام حسین در اعتراض به ترور یکی از اعضای گروه وکلای مدافع خود از خوردن غذا امتناع ورزیده است.پیش از این نیز رییس جمهوری سابق عراق، که محاکمه وی در بغداد جریان دارد، در اعتراض به نحوه محاکمه خود برای مدتی کوتاه دست به اعتصاب غذا زده بود.روز چهارشنبه، ۲۱ جون، جسد خمیس العبیدی، وکیل مدافع صدام حسین و برزان ابراهیم التکریتی، برادر ناتنی وی، در نزدیکی شهرک شیعه نشین صدر در بغداد یافت شد.وی قبلاً از خانه خود در یکی از محله های پایتخت عراق ربوده شده و به ضرب گلوله افراد ناشناس به قتل رسیده بود.صدام حسین و هفت تن از مقامات رژیم سابق عراق به اتهام دست داشتن در دستگیری و اعدام یکصد و چهل و هشت تن از ساکنان شهرک شیعه نشین دجیل در محکمه ویژه ای در بغداد محاکمه می شوند.این افراد پس از سوء قصد نافرجام به جان صدام حسین در سال ۱۹۸۲دستگیر و اعدام شدند.خارنوال محکمه برای صدام حسین و دو تن دیگر از متهمان دوسیه تقاضای مجازات اعدام کرده است.

حامدکرزی از عملکرد...

اظهارات رئیس جمهور کشور یکروز پس از آن صورت میگیرد که اشرف غنی احمدزی وزیر مالیه پیشین روز چهارشنبه با نشر مقاله‌ء در فاینشل تایمز با انتقاد از روند کند بازسازی و از دست رفتن فرصت های مهم برای پیشرفت یاد آور شد اگر جامعه جهانی تحمل قبول شکست درکشور را ندارد باید به تغیرات وتجدید نظر های درسیاستهایش درین کشور بزند.درتائید گفته های وزیرمالیه پیشین کارشناسان با انتقاد ازعملکرد جامعه جهانی افزایش ناامنی وروند کند بازسازی درکشور ، عدم همآهنگی میان دولت، کابینه واعضای پارلمان کشور را عامل اصلی پیدایش این همه میدانند. آنان با تاکید بر نبود افراد متخصص دراکثر پست های کلیدی دولت حکومت های بمیان آمده درچند سال پس از سقوط طالبان راحاصل مصلحت های که فقط به سود کشورهای دیگر تمام شده است میخوانند.

درهمین حال شماری از شهریان کابل نیز با انتقاد از کارکردهای حکومت های چند سال گذشته ودولت کنونی از روند بازسازی در کشور ابراز نارضایتی کرده ومیگویند نبود امنیت باعث پیدایش این نابسامانی ها شده است گفتنی است پیش ازین علی احمد جلالی وزیر داخلهء پیشین کشور نیز درگفتگو با واشنگتن پست ازعملکردهای دولت انتقاد بعمل آورده ، دلیل افزایش نا امنی ها درجنوب کشور را حاکمیت ضعیف دولت درمنطقه، فقر، ارتباط قاچاقچیان مواد مخدر با هراس افگنان ونفوذ برخی از افراد فاسد درترکیب دولت خوانده بود .

انحلال ۷ گروه مسلح وابسته ...

احمدجان نوزادی، از سخنگویان برنامه دایاگ (خلع سلاح گروههای غیرمسئول) در افغانستان، گفت که در پی انجام مذاکره. این قوماندانان دواطلبانه حاضر شده اند. سلاح شان را به زمین بگذارند.

به گفته آقای نوزادی این هفت نفر از قوماندانان جمعیت اسلامی افغانستان، در تخار بوده اند که تاکنون به صورت غیرقانونی در منطقه فعالیت داشته اند. این سخنگوی دایاگ همچنین گفت که آنها روند جدید انحلال گروهها و شبکه های مسلح را از ولایت کاپیسا آغاز کرده اند و تا یک ماه آینده تمام گروههای مسلح غیرقانونی را در ۴ ولایت تخار، فاریاب، هرات و فراه کاملا خلع سلاح و منحل خواهند کرد. این تلاشها بخشی از برنامه خلع سلاح نزدیک به دو هزار گروه مسلح غیرقانونی است که گفته می شود در افغانستان فعالیت دارند و قرار است تا سال ۲۰۰۷ میلادی کاملا خلع سلاح شوند.

مقامات ملل متحد می گویند نمی توانند ارتباط جرایم سازمان یافته و خشونتها با موجودیت این گروههای مسلح غیرمسئول را رد کنند و این گروه ها را یک تهدید جدی به امنیت و ثبات افغانستان می دانند.

در حالی که برنامه خلع سلاح شبه نظامیان وابسته به مجاهدین سابق در برخی مناطق کشور ادامه دارد، ماه گذشته یک مقام دولتی در شرق افغانستان از رسمی شدن شبه نظامیان قومی در مناطق شرقی و جنوب شرقی کشور خبر داد.

اسدالله وفا والی کنر گفت که روند ایجاد گروههای شبه نظامی قومی، از ولایت پکتیا در جنوب شرق کشور آغاز شده و هدف آن ایجاد اشتغال برای مردم و تحکیم ثبات و امنیت است.

قتل ۹ تن ...

درنتیجه عملیات تصفیوی اردوی ملی وهلیکوپترهای قوای ائتلاف درمنطقه کچ ولسوالی موسی قلعه ولایت هلمند ۹ تن مخالفین دولت کشته شده است که به گفته سخنگوی والی ولایت هلمند حاجی محی الدین خان درین بمباردمان به مردم ملکی کدام آسیب نرسیده است. قابل یادآوریست که روز گذشته درنتیجه انفجار یک ماین که از راه دور اداره میگردید یک تن مسوول محبس ولسوالی گرشک ولایت هلمند کشته شده و ۳ تن دیگر نیز مجروح گردیده که گفته میشود موتر شان نیز کاملاً تخریب گردیده است .

اراده
زیرنظر هیات تحریر انتشار میابد اراده در ویرایش و پیرایش مطالب دست باز دارد
موسس وصاحب امتیاز: حاجی سید داؤد
مدیر مسوول : سهراب دیدار
آدرس: پروان مینه (ایستگاه سینمای بهارستان
سرک مسجد حاجی میر احمد خانه نمبر۹۵)
تیلفون موبایل : ۰۷۰۲۲۲۷۲۶
روزنامه آزاد وملی نشریه مرکزنشراتی افغان
اندیشه وعقاید مطرح شده ازسوی نویسنده گان به خودشان مربوط است
کمپوز و دیزاین: صدیق الله "صادق" و احمد مسعود "ستانکزی"
چاپ: مطبعه مرکزنشراتی افغان
قیمت یک شماره ۳ افغانی
ERADA Daily
Daily Independent Publication, Publisher: Afghan Media Resource Center
Founder: Haji Sayed Daud, Chief Editor: Suhrab Didar Mobil Phone: ۰۷۰۲۲۲۷۲۶
Composed & designed by : sidiq ullah (sadiq) & Ahmad shah (wahdat)
eradadaily@hotmail.com